



DEPARTAMENTO DEL VALLE DEL CAUCA GOBERNACIÓN

Secretaría de Educación
Oficina de Planeación

080.4.1-48-32
Santiago de Cali, Septiembre 14 de 2.016

SADE : 269549

Doctor
ROY ALEJANDRO BARRERAS
Director
Departamento Administrativo de Planeación

ASUNTO: Alcance al oficio de la Secretaria de Educación No. 267805 de fecha Septiembre 12 del año en curso: Informe Cualitativo del Seguimiento Plan Indicativo y Plan de Acción, periodo 2016, corte Agosto 4 de 2016 –Secretaria de Educación

Cordial saludo.

Dando alcance al oficio de la secretaria de educación No. 267805 de Septiembre 12 del año en curso, le estamos adjuntando el informe Cualitativo del Seguimiento al Plan Indicativo y Plan de Acción, periodo 2016, corte Agosto 4 de 2016 –Secretaria de Educación. Como también, la información de las metas de producto MP104010101: “Beneficiar 32.794 estudiantes con almuerzo de las 50 Instituciones educativas oficiales que ingresen a la jornada única de los municipios no certificados del Departamento del Valle del Cauca durante el período de gobierno” y “MP104020101: Beneficiar al 100% de estudiantes con alimentación escolar priorizados en la matrícula oficial de los niveles de educación Preescolar y Básica primaria, zona urbana y rural, de los municipios no certificados anualmente” que reportó la Secretaria de Desarrollo Social y Participación como avances alcanzados con corte al 4 de Agosto del año en curso.

De igual forma le estamos reportando ajuste en los valores alcanzados de las siguientes metas: MR1040204 “Atender al 50% de la población joven y adulta matriculada a través de modelos educativos flexibles durante el período de gobierno”, el valor Alcanzado es 6,8. En la MP104020501 “Atender a 1.500 jóvenes y adultos analfabetas con el modelo ESPERE (Escuelas para el perdón y la reconciliación), en los municipios no certificados en el período de gobierno”. el valor Alcanzado es 8.067

Atentamente,

MARIO GERMAN FERNANDEZ DE SOTO
Secretario de Educación Departamental

Anexos: 38 folios (informe cualitativo del análisis y evaluación de la ejecución corte Agosto 4. Formatos con la información de las metas de producto MP 104010101 y MP104020101del PAE – Secretaria de Desarrollo Social y Participación y MR1040204 y de la meta MP104020501-Ajustes metas MR-1040204 y MP104020501)

Redactor/transcriptor: Liliana Mier Ángel. Profesional Universitario
Reviso: José Luis Argote Vega. Profesional Universitario.





DEPARTAMENTO DEL VALLE DEL CAUCA GOBERNACIÓN

Secretaría de Educación
Oficina de Planeación

SEGUIMIENTO A LAS METAS DE RESULTADO – METAS DE PRODUCTO Y RECURSOS 1 ENERO - 4 AGOSTO DEL 2016

METAS DE RESULTADO NIVEL DE CUMPLIMIENTO ACUMULADO 4 AGOSTO 2016		
ESTADO META RESULTADO	# Metas Resultado	Part. %
Cumplidas	7	37
Por Debajo programado	12	63
TOTAL	19	100

Fuente: Plan Indicativo - Acción áreas de la Secretaría de Educación.
Cálculos propios Oficina de Planeación Educativa.

En el periodo comprendido entre el 1 de Enero y el 4 de Agosto del 2016, la Secretaría de Educación del Valle del Cauca, de acuerdo al Plan de Desarrollo 2016 – 2019 “El Valle esta en vos”, tiene a su cargo 19 metas de resultado. De ellas, el 37% a la fecha de corte de la evaluación han cumplido con las metas que se programaron; de ellas, el nivel de cumplimiento de 3 MR estuvo por debajo del 100%. Estos resultados se obtuvieron por la gestión y trabajo mancomunado con los municipios y las instituciones educativas.

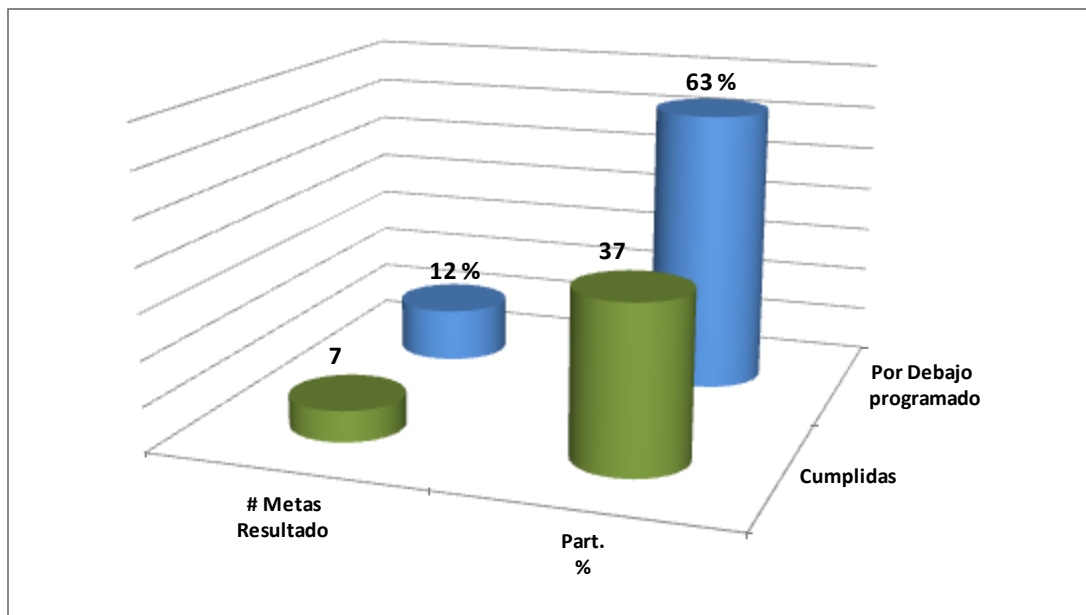

Fuente: Plan Indicativo -Acción áreas de la Secretaria de Educación. Cálculos propios Oficina de Planeación Educativa.





DEPARTAMENTO DEL VALLE DEL CAUCA GOBERNACIÓN

Secretaría de Educación
Oficina de Planeación

El 63% de las metas de resultado aunque presentan nivel de ejecución no cumplieron con las cifras programadas, de ellas 9 MR su nivel de cumplimiento es de cero.

De otra parte, desde nuestra secretaria con el resultado de nuestras metas de producto contribuimos al logro de 4 metas de resultado que están bajo la responsabilidad del Departamento Administrativo de Planeación, Agricultura, Gobierno y Etnias.

SEGUIMIENTO PLAN DE ACCIÓN CORTE AGOSTO 4 DE 2016. Cumplimiento de Metas de Producto y Recursos Financieros

METAS DE PRODUCTO NIVEL DE CUMPLIMIENTO 4 AGOSTO 2016		
ESTADO META PRODUCTO	# Metas Producto	Part. %
Cumplidas	41	47
No se cumplieron	44	51
Reporte información Secretaria DIIo Social	2	2
TOTAL	87	100

Fuente: Plan de Acción áreas de la Secretaria de Educación.
Cálculos propios Oficina de Planeación Educativa.

La Secretaría de Educación del Valle del Cauca tiene bajo su responsabilidad 87 metas de producto - MP, las cuales, en el periodo de seguimiento reportan un nivel de ejecución aceptable teniendo en cuenta que gran parte de éste periodo fue dedicado a la formulación del plan de desarrollo y al ajuste de los instrumentos de la planeación, como también, al redireccionamiento de los recursos financieros por parte de la administración entrante. Del total de las metas de la SED, 41 metas de producto, 47%, presentan un nivel de cumplimiento aceptable como resultado de la gestión y trabajo compartido con los municipios y las instituciones educativas. No obstante, de las metas que presentan niveles de cumplimiento 10 metas de producto están por debajo del 45% y 2 por debajo del 50%.





DEPARTAMENTO DEL VALLE DEL CAUCA GOBERNACIÓN

Secretaría de Educación
Oficina de Planeación

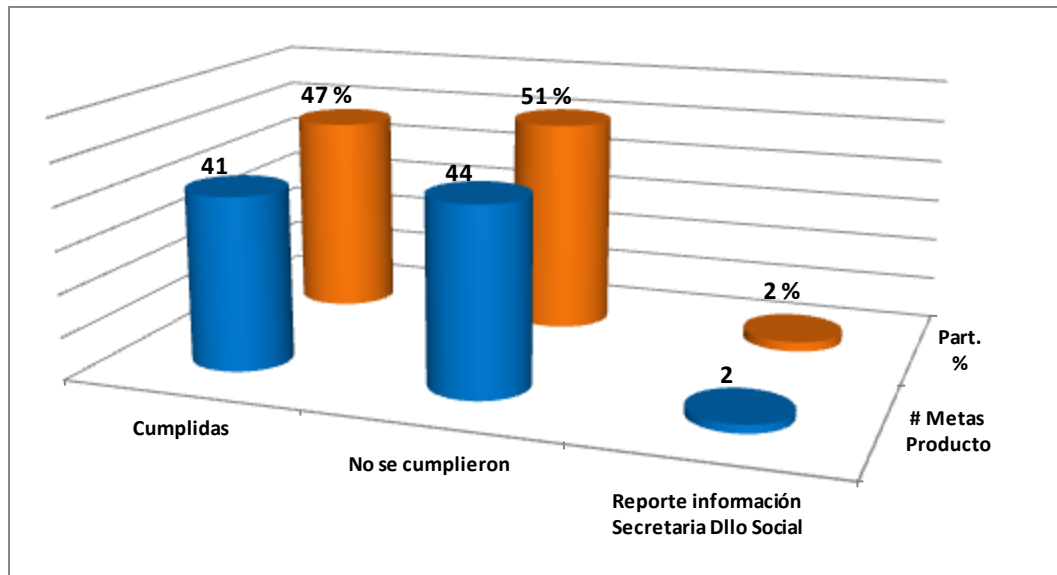

Fuente: Plan Indicativo - Acción áreas de la Secretaría de Educación. Cálculos propios Oficina de Planeación Educativa.

El 51% de las Metas de Producto registraron un nivel de incumplimiento con las cifras propuestas para el año 2016. 44 metas de producto registran un avance de cero; es necesario resaltar que estas metas de producto con cero de avance aún no les han asignado recursos financieros a los proyectos que posibilitan alcanzar lo programado en el año.

El reporte de la información de 2 Metas de producto referente al Programa de Alimentación Escolar - PAE, de acuerdo a la ordenanza del Plan de Desarrollo 2016 – 2019, quedó a cargo de la Secretaría de Educación pero los recursos para su ejecución en el año 2016 quedaron a cargo de la Secretaría de Desarrollo Social.

EJECUCIÓN PRESUPUESTAL

El seguimiento a la ejecución presupuestal del 2016 muestra que para impactar a 87 metas de producto que están definidas en el plan plurianual de inversiones con sus respectivos recursos, la secretaria de Educación había dispuesto formular y ejecutar 61 proyectos. Sin embargo, únicamente a 26 metas de producto se asignaron recursos para la ejecución de 23 proyectos por valor de 446.438 millones de pesos. Recursos provenientes del sistema general de participaciones, del sistema general de regalías, de recursos propios ICLD y del ministerio de educación nacional MEN, entre otros, de los cuales, 3 proyectos ejecutaron recursos financieros propios de ingresos corrientes de libre destinación ICLD 1 proyecto con recursos del sistema general de participación SGP y con ICLD.





DEPARTAMENTO DEL VALLE DEL CAUCA GOBERNACIÓN

Secretaría de Educación
Oficina de Planeación

4 proyectos ejecutaron recursos por valor de 203 mil millones de pesos, aproximadamente, la gran mayoría provenientes de recursos del sistema general de participaciones, 99% del total de recursos del presupuesto ejecutado, seguido por recursos propios ICLD con el 1%.

METAS DE PRODUCTO EJECUCIÓN PRESUPUESTAL 4 AGOSTO 2016					
ESTADO META PRODUCTO	Número MP	Número Proyectos	Part. %	Ejecución Presupuestal Financiera	% Ejecución Presupuestal
Con Proyectos asignado \$	26	23	38%	\$ 446.438.372.231	100
Con Proyectos con Ejec.Finan \$	9	4	17%	\$ 203.154.838.692	46
Con Proyectos sin Ejec.Finan \$	17	19	83%	\$ 243.283.533.539	54
Con Proyectos sin asignación \$	61	38	62%		
TOTAL PRESUPUESTO DEFINITIVO	87	61	100	446.438.372.231	

Fuente: Plan de Acción áreas de la Secretaria de Educación. Cálculos propios Oficina de Planeación Educativa.

Con respecto a la articulación de los proyectos en el cumplimiento de los recursos programados en las metas de producto se tuvo que 23 proyectos con asignación de recursos se distribuyeron en 26 metas de producto, de las cuales, en 9 metas de producto se ejecutaron recursos de 4 proyectos, de ellas, 1 meta alcanzó la programación de recursos respectiva, en 8 metas la ejecución de recursos estuvo por debajo de lo programado.

En las otras 17 metas de producto que se asignaron recursos para 19 proyectos su ejecución fue de cero a la fecha de corte. La gran mayoría de estos proyectos se encuentran en su etapa de contratación y en proceso de ejecución.

Se reitera nuevamente que los recursos del proyecto que dan cuenta de 2 metas de producto referente al programa de alimentación escolar PAE, en el presupuesto, fueron asignados a la Secretaria de Desarrollo Social.

Es de resaltar que a 38 proyectos que dan cuenta de 61 metas de producto de la SED durante el periodo de análisis no le asignaron recursos. No obstante, buena parte de





DEPARTAMENTO DEL VALLE DEL CAUCA GOBERNACIÓN

Secretaría de Educación
Oficina de Planeación

dichas metas de producto presentaron variación en el indicador por gestión de las áreas de la Secretaría de Educación.

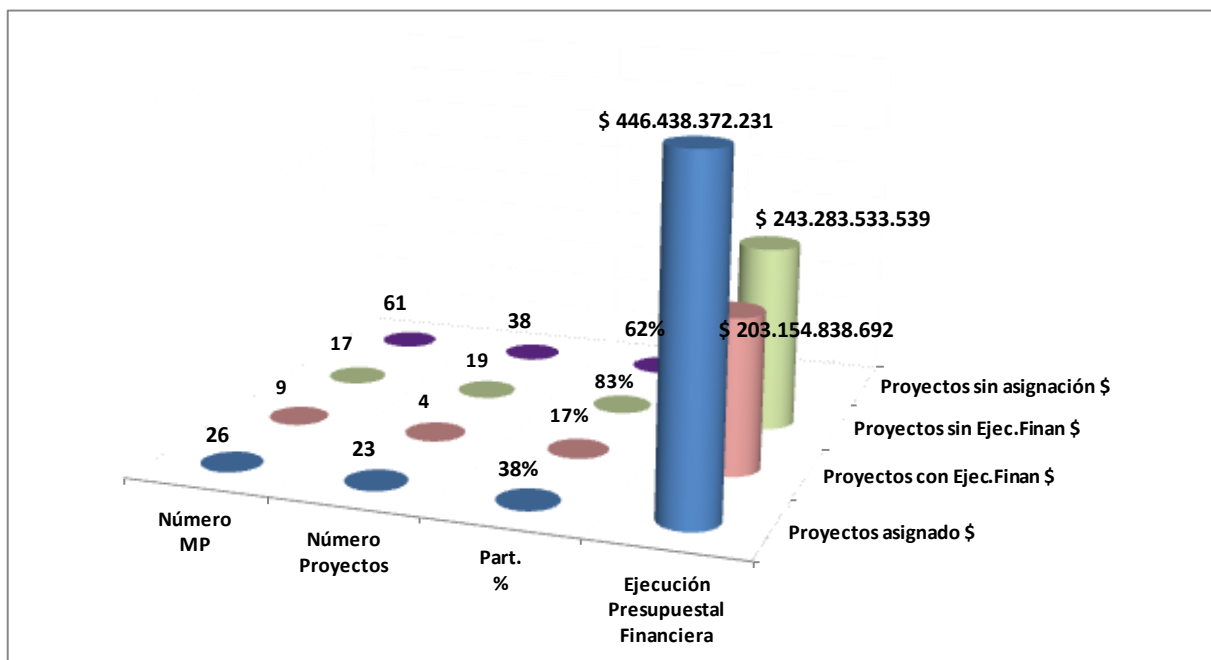

Fuente: Plan de Acción áreas de la Secretaría de Educación. Cálculos propios Oficina de Planeación Educativa.

La Secretaría de Educación se encuentra haciendo las gestiones respectivas para ejecutar lo concerniente a los proyectos del sector. No obstante, la asignación de recursos financieros para los proyectos no depende de la secretaria de educación, por lo cual, se requiere que se garantice la asignación de los recursos en los tiempos requeridos a todos los proyectos de la SED para dar cumplimiento a los objetivos trazados en las metas de producto y metas de resultado.

PRINCIPALES LOGROS ALCANZADOS EN EL PERIODO ENERO 1 – AGOSTO 4 2016

META RESULTADO 1020102

Alcanzar el 61% de cobertura en atención integral a la Primera Infancia en los municipios no certificados durante el periodo de gobierno.





DEPARTAMENTO DEL VALLE DEL CAUCA GOBERNACIÓN

Secretaría de Educación
Oficina de Planeación

Aunque no hubo avance en esta meta de resultado, si se realizaron acciones tendientes a alcanzar las metas de producto.

META DE PRODUCTO 1020102

Beneficiar 1.132 niños y niñas entre 0 y 6 años con atención integral en 12 municipios no certificados del Departamento del Valle durante el periodo de gobierno.

ACCIONES REALIZADAS PARA ALCANZAR LA META

Realización del Diagnóstico de la Educación Inicial en el marco de la Atención Integral a la Primera Infancia en el Valle del Cauca 2016.

Revisión fichas municipales Kit Territorial –Departamento Nacional de Planeación.

Diligenciamiento de la ficha Manual de Oferta Institucional (MOI) para los municipios de Florida, el Dovio y Pradera y formato de acciones de educación inicial desarrolladas en el territorio, solicitado por el MEN.

Gestión para realizar convenios y alianzas con entidades públicas y privadas como con el ICBF- SENA – Universidades – ONG's y la ANDI.

Procesos de articulación de las bases de datos de los aplicativos CUENTAME del ICBF y el SIMAT -Sistema de Seguimiento Niño a Niño del Ministerio de Educación Nacional para identificar las niñas y niños que no han accedido a la educación formal.

Selección de los 12 municipios focalizados de acuerdo al análisis de NBI y población atendida por la estrategia de Cero a Siempre.

META DE PRODUCTO 102010204

Cualificar 42 Comités municipales de Primera Infancia para la implementación y seguimiento de la Política Pública de Primera de Primera Infancia durante el periodo de gobierno.

ACCIONES REALIZADAS PARA ALCANZAR LA META

Fortalecimiento del Comité Técnico Departamental de Primera Infancia donde participan instancias como: ICBF, CIPI, Secretaria de Salud Departamental, Secretaria de Desarrollo y Participación Social, universidades, representantes de operadores, Comisión Vallecaucana por la Educación, Fundación Caicedo Gonzales, ANDI, Cajas de Compensación.





DEPARTAMENTO DEL VALLE DEL CAUCA GOBERNACIÓN

Secretaría de Educación
Oficina de Planeación

Recolección de información para directorio de delegados municipales de primera infancia.

Coordinación y realización de dos Mesas Departamentales con delegados municipales de Primera Infancia sobre lineamientos de la política pública Ley 1804 de agosto 2 de 2016 y lineamientos técnicos vigentes en el marco de la atención integral.

Asistencia técnica a delegados de Primera Infancia y comité municipales de los GAGEM 1 y 3 municipios de: Dagua, Vijes, la Cumbre, Calima Darién, Yotoco, San Pedro, Guacarí, Restrepo y municipio de Florida.

Presentación del programa “1, 2 y 3 Primera Infancia cuenta esta vez” en el taller convocado por ICBF regional, denominado “Ruta Integral de Atenciones” donde participaron delegados de alcaldías y de los centros Zonales del ICBF Valle.

Articulación con el equipo de la Gestora Social Dra Jimena Toro Torres, para posicionar el tema de Primera Infancia y las actividades rectores del juego, arte, literatura y exploración del medio con las gestoras sociales en cada municipio.

Realización de un Encuentro y reunión con delegados de Primera Infancia de los municipios certificados de Cali, Buga, Buenaventura, Cartago, Jamundí, Palmira, Tuluá, Yumbo para socializar y reflexionar sobre los lineamientos técnicos y política pública de Primera Infancia.

META RESULTADO 1040101

Implementar en 50 instituciones educativas oficiales del Departamento la jornada única escolar, durante el período de gobierno.

Para el 2016 se logro implementar la jornada única en 27 instituciones educativas oficiales frente a lo programado que eran 10 instituciones lográndose un avance del 270%

META DE PRODUCTO 104010101

Beneficiar 32.794 estudiantes con almuerzo de las 50 Instituciones educativas oficiales que ingresen a la jornada única de los municipios no certificados del Departamento del Valle del Cauca durante el período de gobierno

Esta meta de producto aunque esta asignada presupuestalmente en la Secretaria de Educacion, su ejecución está a cargo de la Secretaria de Desarrollo Social, por lo tanto la información presentada a continuación tiene como fuente dicha secretaria:

Hasta el mes de agosto de 2.016 de los 8.000 estudiantes programados para esta vigencia se beneficiaron 1.515 estudiantes de la siguiente manera:





DEPARTAMENTO DEL VALLE DEL CAUCA GOBERNACIÓN

Secretaría de Educación
Oficina de Planeación

Durante la vigencia fiscal 2016 la Secretaría de Desarrollo Social y Participación ha ejecutado el “Programa de Alimentación Escolar en el Valle del Cauca – PAE”.

La ejecución se ha desarrollado en tres fases, así:

PRIMERA FASE

Suministro de raciones de complemento nutricional y almuerzos, durante 49 días calendario escolar, a través de dos operadores se dio cobertura a los 34 municipios no certificados del Departamento del Valle del Cauca. En esta fase se alcanzaron los siguientes resultados:

OPERADOR 1

- Complementos preparados en sitio en el sector urbano 1'543.702
- Complementos industrializados sector urbano 203.139
- Total complementos urbanos 1'746.841, para un porcentaje de ejecución 86,9%
- Complementos preparados en sitio en el sector rural 1'010.609
- Complementos industrializados sector rural 272.318
- Total complemento rural 1'282.927 porcentaje de ejecución 102%

El total de complementos en el sector urbano y rural fue de 3'028.768 y almuerzos 6.958, para un porcentaje de ejecución del 92,8%.

Se presentaron soportes de entrega de los ciclos de menú con rotación y lista de intercambios de alimentos, se dieron conceptos higiénicos sanitarios favorables emitidos por la UES de las bodegas.

OPERADOR 2

- Complementos preparados en sitio en el sector urbano 1'156.386
- Complementos industrializados sector urbano 446.033
- Total complementos urbanos 1'602.419, para un porcentaje de ejecución 96,9%
- Complementos preparados en sitio en el sector rural 803.246
- Complementos industrializados sector rural 397.021
- Total complemento rural 1'200.267 porcentaje de ejecución 98%

El total de complementos en el sector urbano y rural fue de 2'802.686 y almuerzos 20.650, para un porcentaje de ejecución del 93,74%.

En esta fase, se contrató el programa, teniendo en cuenta la universalidad de los titulares de derechos, con un total 125.437 alumnos reportados en el SIMAT.

SEGUNDA FASE

Durante el desarrollo de esta fase, y teniendo en cuenta que el Ministerio de Educación Nacional no dispuso los recursos esperados para continuar dando cobertura a la





DEPARTAMENTO DEL VALLE DEL CAUCA GOBERNACIÓN

Secretaría de Educación
Oficina de Planeación

universalidad, se hizo necesario priorizar la población hasta el grado 5º., durante 51 días calendario escolar, cobertura de 65.732 titulares de derechos con los recursos adicionados hasta la fecha de suscripción de convenios.

En esta fase se alcanzaron los siguientes resultados:

OPERADOR 1

Complementos nutricionales entregados de 1.592.709
Complementos tipo almuerzo 7.248
Porcentaje de Ejecución 89.10%

OPERADOR 2

Complementos nutricionales entregados de 386.425
Complementos tipo almuerzo 7.657
Porcentaje de Ejecución 23.61%

Se aclara que los anteriores datos corresponden a las solicitudes de autorización de pagos realizadas por los operadores, las cuales corresponden a una porción del total contratado, toda vez que están pendientes periodos de pago por radicar ante la interventoría.

SEGUIMIENTO AL COMPONENTE TÉCNICO FASE II

La interventoría verifico en campo la ejecución de la operación del programa de alimentación escolar contrastando con el cumplimiento de obligaciones generales. Producto de esta revisión se encontró que se presentaron situaciones que requirieron medidas de subsanación por parte de los operadores.

La interventoría ha realizado los requerimientos respectivos frente a las situaciones identificadas que necesitaron medidas correctivas especialmente en cuanto a la calidad de alimentos, condiciones de almacenamiento, saneamiento e higiene, personal manipulador de alimentos, cumplimiento de ciclos de menú, condiciones de transporte entre otros.

Los operadores han remitido planes de mejora que contienen las medidas que adoptaron para subsanar las dificultades presentadas.

Si bien se han identificado dificultades en la operación del programa, la prestación del servicio se ha efectuado con regularidad, mediante la vigilancia permanente del cumplimiento de los lineamientos técnicos.

TERCERA FASE:

Durante el desarrollo de esta fase se priorizó hasta el grado séptimo, durante 80 días calendario escolar. Esta fase se encuentra en ejecución.





DEPARTAMENTO DEL VALLE DEL CAUCA GOBERNACIÓN

Secretaría de Educación
Oficina de Planeación

META DE PRODUCTO 104010102

Elaborar en el 30% de las Instituciones (sedes) educativas oficiales de los municipios no certificados del Valle del Cauca, el Diagnóstico y mantenimiento de la infraestructura escolar durante el período de gobierno.

Diagnostico y mantenimiento de infraestructura educativa en los municipios no certificados del Valle del Cauca.

Se ha avanzado en el diagnostico con un total de 42 visitas a las instituciones educativas, se aprecia en cada visita las necesidades locativas, de obra y mantenimiento.

Adicionalmente se analizó la situación prioritaria de 36 Instituciones educativas de 21 municipios con su respectiva necesidad y su presupuesto.

MUNICIPIOS CON NECESIDADES EN SUS I.E. IDENTIFICADOS	I.E. IDENTIFICADAS	NECESIDADES TOTALES IDENTIFICADAS	PREUPUESTO GENERAL REQUERIDO PARA ATENCIÓN DE ESTAS NECESIDADES
21	36	71 APROX	\$ 2.259.525.438,00

META DE PRODUCTO 104010103

Asesorar 50 Instituciones educativas (420 Docentes y directivos docentes) en la implementación de jornada única de los municipios no certificados del Valle del Cauca durante el período de gobierno.

Se asesoraron 17 Instituciones educativas con apoyo del Ministerio de Educacion Nacional de las 10 que se programaron para el año 2016 para un avance de 170%

META DE PRODUCTO 104010104

Construcción de infraestructura social escolar en 13 Municipios del Valle del Cauca.

Se hizo la recolección de la información a través del consolidado de necesidades para la estructuración del proyecto.





DEPARTAMENTO DEL VALLE DEL CAUCA GOBERNACIÓN

Secretaría de Educación
Oficina de Planeación

META DE PRODUCTO 104010105

Dotar 50 Instituciones educativas oficiales de los municipios no certificados del Departamento del Valle del Cauca para el mejoramiento de los ambientes escolares durante el periodo de gobierno

Se avanza en la estructuración del proyecto, con apoyo del Ministerio de educación y el DNP, se han viabilizado técnica y jurídicamente 12 instituciones educativas.

META DE PRODUCTO 104010201

Entregar al 100% de los estudiantes matriculados anualmente en los grados 3°, 5°, 7°, 9°, 10° y 11° de los Establecimientos Educativos oficiales de los municipios no certificados del Valle del Cauca, material de apoyo pedagógico textual y/o virtual, para el fortalecimiento de los aprendizajes a partir del desarrollo de las competencias comunicativas que les permita responder/aplicar, realizar/diseñar o desarrollar/explicar evaluaciones Tipo SABER/TIMSS/PISA.

Se entregó material de apoyo pedagógico textual y/o virtual a 74.524 estudiantes matriculados anualmente en los grados 3°, 5°, 7°, 9°, 10° y 11° de los Establecimientos Educativos oficiales de los municipios no certificados del Valle del Cauca correspondiente al 45% de los estudiantes, la meta programada era del 100%

META DE PRODUCTO 104010203

Atender 15.442 Niños, Niñas, Adolescentes y Jóvenes con discapacidad y/o talentos excepcionales del sistema educativo regular con apoyos pedagógicos especializados, en el periodo de gobierno.

Se están atendiendo 3.678 Niños, Niñas, Adolescentes y Jóvenes con discapacidad y/o talentos excepcionales del sistema educativo regular a través de un proyecto que se encuentra en ejecución, se firmó un convenio de asociación suscrito entre la Secretaría de Educación del Valle del Cauca y la fundación Carvajal.

META DE PRODUCTO 104010206

Orientar al 100% de los estudiantes matriculados en los grados 3°, 5°, 7°, 9°, 10° y 11°, de los Establecimientos Educativos oficiales de los municipios no certificados del Valle del Cauca, para el adecuado manejo del material de apoyo pedagógico textual y/o virtual en el fortalecimiento de los aprendizajes a partir del desarrollo de las competencias comunicativas que les permita responder/aplicar, realizar/diseñar o desarrollar/explicar evaluaciones Tipo SABER/TIMSS/PISA, durante el periodo de gobierno.





DEPARTAMENTO DEL VALLE DEL CAUCA GOBERNACIÓN

Secretaría de Educación
Oficina de Planeación

Se dio orientación al 45% de los estudiantes matriculados en los grados 3°, 5°, 7°, 9°, 10° y 11°, de los Establecimientos Educativos oficiales de los municipios no certificados del Valle del Cauca, con un avance del 45%.

META DE PRODUCTO 104010301

Implementar en 80 I.E. oficiales con bajo desempeño modelos pedagógicos a través de programa de formación de Directivos docentes y docentes del sector oficial para mejorar los resultados de Pruebas SABER 3°, 5°, 7° y 9 en el desarrollo del proceso de enseñanza - aprendizaje acordes con las expectativas sociales, culturales y ambientales del contexto, durante el período de gobierno.

Se implementó en 149 Instituciones educativas oficiales con bajo desempeño modelos pedagógicos a través de talleres de formación de Directivos docentes y docentes del sector oficial para el fortalecimiento en la estructuración de los modelos pedagógicos, lo que determinó un avance del 745%

META DE PRODUCTO 104010401

Orientar al 20% Directivos/docentes y docentes del sector oficial de los Establecimientos Educativos situados en las categorías C y D de las Pruebas SABER 11° "En estrategias didácticas para la formación disciplinar específica en las áreas del conocimiento, durante el período de gobierno.

Se orientó a 30% Directivos/docentes y docentes del sector oficial de los Establecimientos Educativos situados en las categorías C y D de las Pruebas SABER 11° " lográndose un avance del 600%. La meta para el 2016 era del 5%

META DE PRODUCTO 104010402

Promover en el 100% de los establecimientos educativos de los municipios no certificados del Valle del Cauca, la participación e inscripción de estudiantes en las Olimpiadas Supérate con el SABER 2.0 grados 3°, 5°, 7°, 9° y 11°, Anualmente.

Se promovió la participación de las 149 Instituciones educativas con la participación de 15.000 estudiantes de los municipios no certificados del Valle del Cauca en las olimpiadas Supérate con el SABER 2.0





DEPARTAMENTO DEL VALLE DEL CAUCA GOBERNACIÓN

Secretaría de Educación
Oficina de Planeación

META DE PRODUCTO 104010502

Lograr en 149 establecimientos Educativos Oficiales de los Municipios no Certificados del Valle del Cauca la participación de la Comunidad Educativa en los juegos deportivos escolares como complemento para el aprovechamiento del tiempo libre y la sana competencia en el período de gobierno.

Los juegos deportivos escolares están en desarrollo con la participación de 135 establecimientos Educativos Oficiales de los Municipios no Certificados del Valle del Cauca, 35.850 estudiantes, han participado en los juegos deportivos escolares lográndose un avance del 465.5%

META DE PRODUCTO 104010503

Mantener 18 puntos vive digital plus en funcionamiento en los Establecimientos Educativos oficiales en los municipios no certificados del Departamento del Valle del Cauca asegurando su sostenibilidad en concurrencia con las alcaldías y Mintiú, anualmente.

Se dio cumplimiento al 100% de la meta programada ya que se han mantenido los 18 puntos vive digital plus lográndose un avance del 100%. Se firmó un convenio con MINTIC hasta el 2018 con la finalidad de brindarle la conectividad a los 18 puntos vive digital y se está cubriendo el componente de capacitación por medio del convenio.

META DE PRODUCTO 104010504

Ejecutar un plan de asistencia técnica anual de la Secretaría de Educación Departamental del Valle del Cauca.

Esta meta ha tenido un cumplimiento parcial del 50% en las actividades de asistencia técnica, debido básicamente a que se trata de un año de formulación de plan de desarrollo y la no existencia de recursos económicos para contar con el apoyo logístico necesario para la ejecución de la asistencia técnica a las IE. Durante el primer semestre las actividades de asistencia se ejecutaron mediante la organización de las agendas con base en lo plasmado en el plan de desarrollo departamental 2012-2015. Una vez aprobado el plan de desarrollo 2016-2019, el plan de asistencia técnica se ha ejecutado también a través de las agendas coordinadas siguiendo los lineamientos dados por el nuevo plan departamental y el plan de desarrollo educativo.

Es importante resaltar, que aunque no se cuenta con los recursos necesarios, las diferentes áreas de la Secretaría de Educación han ejecutado las actividades de asistencia técnica acudiendo a otras alternativas y recursos, situación que no ha permitido alcanzar los avances que a esta altura del periodo debieran ser superiores al 75%.





META DE PRODUCTO 104010505

Orientar al 100 por ciento de directivos docentes de los establecimientos educativos oficiales y no oficiales de los municipios no certificados de la ETC Valle del Cauca en el fortalecimiento de una Cultura de la Evaluación (análisis resultados de pruebas, SIE, ruta de mejoramiento y evaluación del desempeño docentes 1278) durante el período de gobierno.

Se dio orientación al 75% de los directivos docentes de los establecimientos educativos oficiales y no oficiales de los municipios no certificados de la ETC Valle del Cauca. Se han realizado tres talleres con instituciones educativas oficiales y no oficiales sobre el análisis de resultados de pruebas saber 11, se han realizado tres talleres zonales en análisis y uso de resultados, de incorporaciones de acciones de mejora en los planes de aula en los resultados de pruebas saber 3, 5, 9.

META DE PRODUCTO 104010506

Implementar 100% los Establecimientos Educativos oficiales y no oficiales de los municipios no certificados del Valle del Cauca el Plan Operativo de Inspección y vigilancia que permita la adecuada prestación del servicio educativo con calidad, durante el período de gobierno

Las 149 Instituciones Educativas Oficiales y no oficiales han cumplido en un 80% por cuanto se ha venido haciendo un seguimiento por parte de los Grupos de Apoyo a la Gestión Educativa, articuladamente con el área de inspección y vigilancia, teniendo como soporte las pautas debidamente diligenciadas y los cronogramas establecidos por las instituciones educativas y la resolución de comisiones emitida por el despacho de la Secretaría de Educación permitiendo retroalimentación, generando sinergias y mejora continua. Así como también la legalización de los establecimientos educativos pertenecientes a los 34 municipios no certificados.

META DE PRODUCTO 104010507

Fortalecer 40 experiencias significativas en las instituciones educativas oficiales de los municipios no certificados del Valle del Cauca, (con recursos) en el período de gobierno.

Se fortalecieron 34 experiencias significativas en las instituciones educativas oficiales de los municipios no certificados del Valle del Cauca a los cuales se les viene haciendo seguimiento y asesoría para un avance del 680%. Lo programado para el año 2016 eran 5 experiencias.



DEPARTAMENTO DEL VALLE DEL CAUCA GOBERNACIÓN

Secretaría de Educación
Oficina de Planeación

META DE PRODUCTO 104010508

Asesorar 149 Directivos docentes de las Instituciones educativas de los municipios no certificados del Departamento En el ajuste de los PEI, PEC, PIER, Ruta de Mejoramiento (PMI), áreas de Gestión (Directiva, Académica, Administrativa y Financiera, Comunitaria), anualmente.

Se asesoraron 30 Directivos docentes de las Instituciones educativas de los municipios no certificados del Departamento de las 149 programadas para el año 2016 para un avance en el 2016 del 20.1%

META DE PRODUCTO 104010509

Realizar 4 Foros Educativos Regionales en la Entidad Territorial Certificada Valle del Cauca, con el fin de reflexionar sobre el estado de la educación y hacer recomendaciones para el mejoramiento y Cobertura de la educación, en el período de gobierno.

Durante el año 2016 se llevo a cabo un foro educativo en el Valle del Cauca, sobre ambientes escolares con la participación de 33 instituciones educativas y con la participación de 154 estudiantes quienes presentaron 36 experiencias inspiradoras. Se realizaron 3 preforos regionales, en la zona norte, en la zona centro con sede en Buga y el último en la zona sur en Cali, se seleccionaron 4 experiencias inspiradoras para que representen a la Secretaria de Educación Departamental en el Foro Nacional a llevarse a cabo en Bogotá del 11 al 14 de octubre.

META DE PRODUCTO 104010511

Suministrar a 550 sedes educativas oficiales de los municipios no certificados conectividad a internet, durante el período de gobierno

Se dio cumplimiento 100% a la meta programada para el 2016 que era suministrar conectividad a 300 sedes. Se dio servicio de internet a 318 sedes educativas de 120 instituciones de 33 municipios, cumpliendo así con la meta de producto.





DEPARTAMENTO DEL VALLE DEL CAUCA GOBERNACIÓN

Secretaría de Educación
Oficina de Planeación

DEPARTAMENTO DEL VALLE DEL CAUCA. SECRETARIA DE EDUCACION	
INSTITUCIONES EDUCATIVAS BENEFICIADAS CON CONECTIVIDAD	
MUNICIPIOS NO CERTIFICADOS	
MUNICIPIO	INSTITUCION EDUCATIVA
ALCALA	IE ARTURO GOMEZ JARAMILLO
	IE SAN JOSE
ANDALUCIA	IE AGRICOLA CAMPOALEGRE
	IE ELEAZAR LIBREROS SALAMANCA
ANSERMANUEVO	IE EL PLACER
	IE JORGE ISAACS
	IE SANTA ANA DE LOS CABALLEROS
ARGELIA	IE GILBERTO ALZATE AVENDAÑO.
	IE SANTIAGO GUTIERREZ ANGEL
BOLIVAR	IE BETANIA
	IE MANUEL DOLORES MONDRAGON
	IE NARANJAL
	IE PRIMAVERA
	IE RODRIGO LLOREDA CAICEDO
BUGALAGRANDE	IE CEILAN
	IE ANTONIO NARIÑO
	IE DIEGO RENGIFO SALAZAR
	IE MARIANO GONZALEZ
CAICEDONIA	IE ANTONIA SANTOS
	IE BOLIVARIANO
	IE GILBERTO ALZATE AVENDAÑO
	IE LA CONSOLITA
	IE NORMAL SUPERIOR MARIA INMACULADA
	IE SAGRADO CORAZON DE JESUS
CALIMA DARIEN	IE GIMNASIO DEL CALIMA
	IE PABLO VI
	IE SIMON BOLIVAR



DEPARTAMENTO DEL VALLE DEL CAUCA GOBERNACIÓN

Secretaría de Educación
Oficina de Planeación

CANDELARIA	I.E. INMACULADA CONCEPCION
	I.E. PANEBIANCO AMERICANO
	IE MARINO RENJIFO SALCEDO
	IE NUESTRA SEÑORA DE LA CANDELARIA
	IE RODRIGO LLOREDA CAICEDO
DAGUA	IE DEL DAGUA
	IE BORRERO AYERBE
	IE CRISTOBAL COLON
	IE EL PALMAR
	IE EL QUEREMAL
	IE GUILLERMO VALENCIA
	IE MIGUEL ANTONIO CARO
	IE PEDRO FERMIN DE VARGAS
EL AGUILA	IE EL AGUILA
	IE JUSTINIANO ECHAVARRIA
EL CAIRO	IE GILBERTO ALZATE AVENDAÑO
	IE LA PRESENTACION
EL CERRITO	IE HERNANDO BORRERO CUADROS
	IE JORGE ISAACS
	IE JORGE ISAACS EL PLACER
	IE SAGRADO CORAZÓN
	IE SANTA ELENA
EL DOVIO	IE ACERG
FLORIDA	IE ABSALON TORRES CAMACHO
	IE CIUDAD FLORIDA
	IE IDEBIC
	IE JOSE MARIA CORDOBA
	IE LAS AMERICAS
	IE REGIONAL SIMON BOLIVAR
GINEBRA	IE DE DESARROLLO RURAL LA SELVA
	IE GINEBRA LA SALLE
	IE INMACULADA CONCEPCION
	IE MANUELA BELTRAN
GUACARI	IE ESCUELA NORMAL SUPERIOR MIGUEL DE CERVANTES SAAVEDRA
	IE GENERAL SANTANDER
	IE JOSE CELESTINO MUTIS
	IE JOSE IGNACIO OSPINA
	IE PEDRO VICENTE ABADIA
	IE SIMON BOLIVAR
LA CUMBRE	IE FRANCISCO DE PAULA SANTANDER
	IE LA LIBERTAD
	IE MARIA AUXILIADORA
LA UNION	I.E. QUEBRADAGRANDE
	IE ARGEMIRO ESCOBAR CARDONA
	IE JUAN DE DIOS GIRON
	IE MAGDALENA ORTEGA
	IE SAN JOSE





DEPARTAMENTO DEL VALLE DEL CAUCA GOBERNACIÓN

Secretaría de Educación
Oficina de Planeación

LA VICTORIA	IE MANUEL ANTONIO BONILLA
	IE SAN JOSE
	IE SANTA TERESITA
OBANDO	IE POLICARPA SALAVARRIETA
	IE SAN JOSE
PRADERA	IE ALFREDO POSADA CORREA
	IE ATENEO
	IE FRANCISCO ANTONIO ZEA
RESTREPO	I.E. TEODORO MUNERA HINCAPIE
	IE JOSE ACEVEDO Y GOMEZ
	IE JULIO FERNANDEZ MEDINA
RIOFRIO	IE CAMILO TORRES
	IE NEMESIO RODRIGUEZ ESCOBAR
	IE PRIMITIVO CRESPO
ROLDANILLO	IE BELISARIO PEÑA PIÑEIRO
	IE NORMAL SUPERIOR JORGE ISAACS
	IE NUESTRA SEÑORA DE CHIQUINQUIRA
	IE SANTA ROSALIA DE PALERMO
SAN PEDRO	IE JOSE ANTONIO AGUILERA
	IE MIGUEL ANTONIO CARO
SEVILLA	IE BENJAMIN HERRERA
	IE DOCE DE OCTUBRE
	IE GENERAL SANTANDER
	IE HERACLIO URIBE URIBE
	IE JORGE ELIECER GAITAN
	IE MARIA AUXILIADORA
	IE SANTA TERESITA
	IE SEVILLA
TORO	IE TECNICA AGROPECUARIA TORO
	IE FRAY JOSE JOAQUIN ESCOBAR
	IE NUESTRA SEÑORA DE LA CONSOLACION
TRUJILLO	IE CRISTOBAL COLON
	IE JULIAN TRUJILLO
	IE MANUEL MARIA MALLARINO
	IE SAGRADO CORAZON DE JESUS
ULLOA	IE MARIA INMACULADA
VIJES	IE ANTONIO JOSE DE SUCRE
	IE JORGE ROBLEDO
	IE VEINTE DE JULIO
YOTOCO	IE ALFONSO ZAWADZKY
	IE SAN JUAN BOSCO
ZARZAL	IE ANTONIO NARIÑO
	IE EFRAIN VARELA VACA
	IE LUIS GABRIEL UMAÑA MORALES
	IE NORMAL SUPERIOR NUESTRA SEÑORA DE LAS MERCEDES
	IE SIMON BOLIVAR



DEPARTAMENTO DEL VALLE DEL CAUCA GOBERNACIÓN

Secretaría de Educación
Oficina de Planeación

META DE RESULTADO 1040106

Aumentar en un punto el porcentaje de la matrícula oficial de los grupos de población vulnerable (étnicos, víctimas del conflicto, con discapacidad, con talento excepcional, SRPA, LGTBI), en el período de gobierno

De un total de matrícula oficial de 138.756 se matricularon 34.072 estudiantes pertenecientes a la población vulnerable de correspondiente al 0.24 con un avance del 96% de la meta programada que era del 25%.

META DE RESULTADO 1040201

Aumentar en 3% la tasa de cobertura bruta de grado 0 a 11 en los municipios no certificados en el período de Gobierno -

Para la vigencia del 2.016 se había programado el 0.13 de aumento en la tasa de cobertura bruta, se logro alcanzar el 0.11 para un avance del 84.6. Dato obtenido del detallado de matrícula con corte al 3 de agosto/2016 que corresponde a 143.456 estudiantes matriculados en los establecimientos educativos oficiales y no oficiales de los 34 municipios no certificados sobre la proyección poblacional DANE año 2016 entre las edades de 5 a 17 años, 169.919, por 100 – línea de base que corresponde a 0.73.

$0.84\% - 0.73\% = 0.11\%$

META DE PRODUCTO 104020101

Beneficiar al 100% de estudiantes con alimentación escolar priorizados en la matrícula oficial de los niveles de educación Preescolar y Básica primaria, zona urbana y rural, de los municipios no certificados anualmente.

Esta meta de producto aunque esta asignada presupuestalmente en la Secretaria de Educacion, su ejecución está a cargo de la Secretaria de Desarrollo Social.

Se beneficio al 100% de estudiantes con suministro complemento nutricional a los estudiantes de los niveles de educación Preescolar y Básica primaria, zona urbana y rural, de los municipios no certificados anualmente.

META DE PRODUCTO 104020104

Cualificar a 541 agentes educativos de primera infancia en los municipios no certificados durante el periodo de gobierno.





ACCIONES REALIZADAS PARA ALCANZAR LA META

Se dio cumplimiento a la meta definida para el 2016, de los 51 agentes educativos programados se cualificaron 78 docentes orientadores para la promoción de los derechos de la Niñez en el Valle del Cauca - zona Sur y Norte, con el apoyo de profesionales de entidades que conforman el Comité técnico departamental. Además se llevaron a cabo las siguientes actividades:

Actualización del proyecto y homologación con el nuevo plan de desarrollo

Elaboración de estudios previos y gestión para el proceso de contratación

Seguimiento y supervisión para el proceso de ejecución contractual

Convocatoria a rectores y docentes de transición para desarrollar las actividades del proyecto.

Revisión y selección de los materiales a entregar durante los talleres

Elaboración de plegable informativo sobre política de estado de la Primera Infancia.

Además de las acciones anteriores, el equipo de Educación Inicial ha adelantado las siguientes actividades:

Mesa de trabajo con funcionarios de cada dependencia de la SED para la preparación e implementación del Modelo de Gestión de Educación Inicial (MGEI) en el Valle del Cauca.

Reunión de presentación del Modelo de Gestión de Educación Inicial (MGEI) con el equipo de trabajo de Inspección y Vigilancia.

Moderación de la mesa de trabajo sobre Educación Inicial en tres pre-foros en: Cartago-Buga y Cali y en el XV Foro Departamental realizado el 5 de agosto. Participación en la selección de experiencias y en la visita a la experiencia seleccionada para participar en el Foro Nacional.

Coordinación permanente con: ICBF, Comisión intersectorial para la Primera Infancia CIPI, Aldeas Infantiles.

Gestión de recursos: Las actividades anteriores han sido realizadas gracias a la gestión del equipo de educación inicial y al apoyo de las entidades como: Comfandi, Comfenalco, Aldeas infantiles, Fe y Alegría, Fundación Caicedo Gonzalez, Fundación Trascender, almacenes Makro, Save the Children, Policía de infancia y adolescencia, ICBF y otros. Además, hemos contado con la colaboración de la oficina de apoyo al despacho, las subsecretarías de calidad y cobertura.



DEPARTAMENTO DEL VALLE DEL CAUCA GOBERNACIÓN

Secretaría de Educación
Oficina de Planeación

META DE PRODUCTO 104020105

Orientar al 100% de los directivos docentes de los establecimientos educativos oficiales y no oficiales asistencia técnica para el ajuste, deconstrucción y/o resignificación de los sistemas institucionales de evaluación durante el período de gobierno.

Se dio orientación al 30% de los directivos docentes de los establecimientos educativos oficiales y no oficiales para el ajuste, deconstrucción y/o resignificación de los sistemas institucionales de evaluación.

META RESULTADO 1040202

Disminuir al 3.8% la tasa de deserción intra -anual, de los estudiantes de los niveles preescolar, básica (primaria y secundaria) y la media, en el período de gobierno

Para el año 2016 se logro una tasa de deserción del 1.63 para un avance del 294.5%. Se toma la matricula total de los estudiantes 0 a 11 del anexo 6A con fecha de corte 31 de marzo, que es de 131.144, y la población que ha desertado en los niveles de preescolar, básica y media con corte al 3 de agosto/2016 correspondiente a 2.144 estudiantes. Se aplica la formula $(2144/131144)*100$. La línea de Base es 4. %

META DE PRODUCTO 104020202

Retener 8.909 estudiantes matriculados del nivel preescolar, en el sistema educativo oficial de los municipios no certificados cada año.

Se tienen matriculados 8.766 estudiantes matriculados. Fuente de la información SIMAT anexo 6ª al 31 de Julio/2016 para un avance del 98.4 frente a lo programado para el año 2016 que es de 8.909.

META DE PRODUCTO 104020203

Retener 60.771 estudiantes matriculados del nivel de Básica primaria, en el sistema educativo oficial de los municipios no certificados cada año.

Se encuentran matriculados en nivel de Básica primaria 58.085 estudiantes Fuente de la información SIMAT anexo 6ª al 31 de Julio/2016 para un avance durante el año 2016 de 95.6%

META DE PRODUCTO 104020204

Retener 47.157 estudiantes matriculados del nivel de Básica secundaria, en el sistema educativo oficial de los municipios no certificados cada año.





DEPARTAMENTO DEL VALLE DEL CAUCA GOBERNACIÓN

Secretaría de Educación
Oficina de Planeación

Se retuvieron 46.511 estudiantes matriculados del nivel de Básica secundaria, fuente de la información SIMAT anexo 6ª al 31 de Julio/2016 en el sistema educativo oficial de los municipios no certificados lográndose un avance del 98.6%.

META DE PRODUCTO 104020205

Retener 15.122 estudiantes matriculados del nivel de Educación media, en el sistema educativo oficial de los municipios no certificados cada año

Se retuvieron 15.516 estudiantes matriculados del nivel de Educación media, en el sistema educativo oficial de los municipios no certificados, Fuente de la información SIMAT anexo 6ª al 31 de Julio/2016. Se logro un avance del 102.6% en esta meta de producto.

META DE PRODUCTO 104020206

Garantizar a 8.481 estudiantes jóvenes y adultos la continuidad de ciclos II al VI, cada año.

Se encuentra en proceso de ejecución a través del contrato de prestación de servicio No. 010-18-1064 del 3 de junio de 2016 con la corporación Talentum, por valor de \$8.050.000.000

Se matricularon 8.535 jóvenes y adultos para la continuidad de los ciclos II al VI, lográndose un avance del 100.6%

META DE RESULTADO 1040203

Aumentar en un punto el porcentaje de la matrícula oficial de la zona rural en los municipios no certificados del Valle del Cauca durante el período de gobierno

Lo programado para el 2016 era del 0.25 y se alcanzo el 0.42 para un avance significativo del 168% en esta meta de resultado.

Este resultado se obtiene de la relación entre la matrícula rural 59.266 y el total de la matrícula que es de 138.756 estudiantes. Fuente de la información SIMAT, anexo 6ª con corte al 31 de julio/2016

META DE PRODUCTO 104020301

Implementar el 25% del plan de educación rural 2032 en el fortalecimiento de los modelos educativos flexibles pertinentes a los contextos escolares y necesidades de la población durante el periodo de gobierno





DEPARTAMENTO DEL VALLE DEL CAUCA GOBERNACIÓN

Secretaría de Educación
Oficina de Planeación

Se hizo un avance del 1% frente al plan de educación rural.

META DE RESULTADO 1040204

Atender al 50% de la población joven y adulta matricula a través de modelos educativos flexibles durante el periodo de gobierno.

Lo programado para el 2016 era del 13 y se alcanzo el 6,8 para un avance de 52.3

Este resultado se obtiene de la relación entre la matricula de la población joven y adulta de 9.418 y el total de la matricula que es de 138.756 estudiantes. Fuente de la información SIMAT, anexo 6ª con corte al 31 de julio/2016

META DE PRODUCTO 104020401

Actualizar en 149 Establecimientos Educativos Oficiales la normativa para autorización, legalización, funcionamiento y certificación del servicio educativo a jóvenes y adultos en el período de gobierno.

Se hizo control y seguimiento sobre la gestión directiva, administrativa, pedagógica y comunitaria de los establecimientos educativos oficiales y no oficiales, para mejorar la calidad educativa en el Departamento

Con la ejecución de estas actividades se le da cumplimiento a la Ley 115, 715, 1064 y los Decretos 1860 y 907 y Decreto Único 1075 del 26 de mayo de 2015 expedido por el MEN, correspondientes a la Educación.

META DE PRODUCTO 104020402

Beneficiar 4.940 estudiantes jóvenes y adultos de ciclos I al VI con Kits escolares y guías de aprendizaje personalizadas, anualmente

Se beneficiaron 6.241 estudiantes jóvenes y adultos de ciclos I al VI con Kits escolares a través del contrato con la Corporación Talentum para un avance del 126.3%

META DE RESULTADO 1040205

Disminuir en un 0,2 el porcentaje de la tasa de Analfabetismo en los municipios no certificados en el período de gobierno

Lo programado para el 2016 era del 3,95 y se alcanzo el 0.1





DEPARTAMENTO DEL VALLE DEL CAUCA GOBERNACIÓN

Secretaría de Educación
Oficina de Planeación

Este resultado se obtiene del total de la matrícula del ciclo uno de adultos que es de 869 personas, y el total de la población de los municipios no certificados del Valle del Cauca 843.571 (Plan Sectorial 2016-2019). La Fuente de la información SIMAT, anexo 6ª con corte al 31 de julio/2016

META DE PRODUCTO 104020501

Atender a 1.500 jóvenes y adultos analfabetas con el modelo ESPERE (Escuelas para el perdón y la reconciliación), en los municipios no certificados en el período de gobierno-

Se atendieron 8.067 jóvenes y adultos analfabetas con el modelo ESPERE en el 2016 para un avance 537.8%.

META DE PRODUCTO 105050108

Implementar el 25% del plan de educación rural 2032 en el fortalecimiento del Sistema Educativo Indígena Propio SEIP, durante el período de gobierno.

Se implementó el plan de educación rural 2032 en un 1% para un avance del 20%

META DE PRODUCTO 105050110

Promover en la Institución Educativa IDEBIC prácticas pedagógicas que contribuyan a la implementación del proyecto transversal de convivencia escolar, Ley 1620 de 2013 y cátedra de paz, durante el período de gobierno.

Se ha formulado un proyecto y actualmente se encuentra en etapa precontractual, se han elaborado los estudios previos, análisis del sector, matriz de riesgos.

META DE PRODUCTO 206020202

Asesorar en el 40% de los establecimientos educativos de los municipios no certificados del Valle, en el ajuste de los planes de estudio de los PEI PEC y PIER para la inclusión de una segunda lengua, durante el periodo de gobierno

Se asesoró al 30% de los establecimientos educativos de los municipios no certificados del Valle, en el ajuste de los planes de estudio de los PEI PEC y PIER para la inclusión de una segunda lengua, durante el año 2016.

META DE PRODUCTO 206020203

Promover que 18 docentes de área de inglés de los establecimientos educativos de los municipios no certificados del Valle, (con nivel A2 - B1), participen de un Programa de





DEPARTAMENTO DEL VALLE DEL CAUCA GOBERNACIÓN

Secretaría de Educación
Oficina de Planeación

Inmersión para el dominio y apropiación de una segunda lengua, durante el periodo de gobierno.

7 docentes de área de inglés de los establecimientos educativos de los municipios no certificados del Valle, (con nivel A2 - B1), participaron de un Programa de Inmersión para el dominio y apropiación de una segunda lengua para un avance del 175% durante el año 2016.

META RESULTADO 3010103

Aumentar al 80% el nivel de satisfacción de los usuarios de la Secretaría de Educación Departamental, respecto a la prestación del servicio, durante el periodo de gobierno.

Durante el año 2016 del valor programado que era del 75% se alcanzo, lográndose un nivel de satisfacción del 92% con un avance del 122.7%

Para alcanzar este logro la Oficina de Atención al Ciudadano de la Secretaría de Educación del Departamento del Valle del Cauca, en cumplimiento de los fines que debe cumplir y según las acciones registradas en el proceso E.02 Desarrollar y mantener relaciones con el ciudadano subproceso E.02.01 medir la satisfacción del cliente, presentó a consideración de los usuarios una encuesta de satisfacción que se fijó en la página WEB de la Secretaría de Educación y que también se aplicó físicamente a visitantes usuarios, en el periodo comprendido entre el mes de enero y el mes de junio de 2016, con el fin de conocer su percepción frente a la calidad de los servicios prestados por los funcionarios adscritos a las diferentes áreas de las subsecretarías y a través de las Oficinas adscritas al Despacho.

Se desarrollaron dos estrategias de aplicación de las encuestas: 1) Encuestas diligenciadas por usuarios que hicieron uso de la página web y 2) Encuestas físicas que se distribuyeron en las diferentes áreas para aplicación física directa de los usuarios.

En total se aplicaron 170 encuestas físicas por las diferentes áreas de la Secretaría de Educación, 8 encuestas directamente a los usuarios en la sala de espera de los pisos 7º y 8º y 22 encuestas adicionales en la Oficina de Servicio de Atención al Ciudadano, entre el día 27 de abril y el día 13 de junio.

Los resultados obtenidos permiten establecer que 221 ciudadanos manifestaron su percepción a través del diligenciamiento de las encuestas.

En la siguiente tabla se observa los resultados de las encuestas:





DEPARTAMENTO DEL VALLE DEL CAUCA GOBERNACIÓN

Secretaría de Educación
Oficina de Planeación

TABLA
CARACTERIZACIÓN DE LA MUESTRA ENCUESTADA POR CATEGORÍA Y
CALIFICACIÓN

CATEGORIA	Bueno	Deficiente	Excelente	Malo	Regular	Total	%
Administrativo	12	0	28	0	1	41	18,6
Directivo Docente	4	0	22	0	3	29	13,1
Docente	18	0	48	3	2	71	32,1
Otro	9	0	27	0	3	39	17,6
Padre de Familia	0	0	17	0	1	18	8,1
Pensionado	11	2	8	1	1	23	10,4
Total general	54	2	150	4	11	221	100
%	24,4	0,9	67,9	1,8	5,0	100,0	

La gráfica muestra la evaluación total de la calidad del servicio prestado por la Secretaría de Educación, alcanzada en el primer semestre del año 2016.

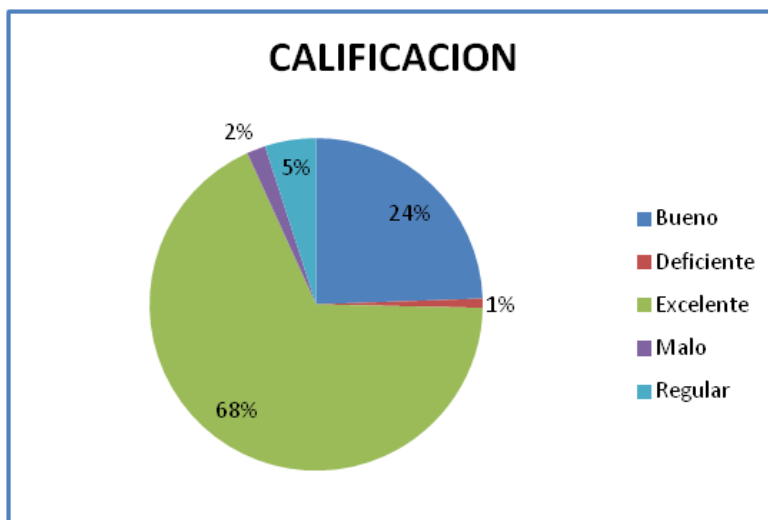

Se puede observar que el 68% de los encuestados calificó el servicio como excelente y el 24% como bueno, lo que demuestra que un 92% de los ciudadanos usuarios de nuestro servicio se encuentran satisfechos con la calidad del servicio prestado por los funcionarios de la Secretaría de Educación, lo que es importante de resaltar y lo que demuestra el alto grado de compromiso, pertinencia y entrega por parte de los funcionarios en el cumplimiento de sus funciones para garantizar una atención adecuada a los requerimientos personales de nuestros usuarios.





DEPARTAMENTO DEL VALLE DEL CAUCA GOBERNACIÓN

Secretaría de Educación
Oficina de Planeación

META DE PRODUCTO 301010110

Fortalecer a 149 Instituciones educativas oficiales con asistencia Técnica Financiera anualmente en el periodo de gobierno

Aunque no se asignaron recursos para esta meta a través de la gestión de la Secretaria de Educacion se hizo asistencia técnica a 30 Instituciones educativas oficiales para un avance del 20.1%

META DE RESULTADO 3010118

Disminuir al 10% las demandas de nulidad y restablecimiento del derecho y las acciones de tutela durante el periodo de Gobierno

En el año 2015 se dio respuesta a 2.476 acciones de tutela presentadas a la Secretaria de Educación, durante el año 2016 se han dado respuesta a un total de 1.071 acciones de tutela para un 56,77% de disminución.

META DE PRODUCTO 301010702

Fortalecer institucionalmente el 100% los procesos administrativos de la secretaria de educación departamental del valle del cauca en el periodo de gobierno.

Para dar cumplimiento al plan de Gobierno, durante lo que va corrido del año 2016 se hizo necesario fortalecer las áreas de la Secretaría de Educación con profesionales idóneos, de un total de 19 aéreas se fortalecieron 15, para cumplir con las metas de producto del Plan de Gobierno y fortalecer institucionalmente los procesos administrativos de la Secretaría de Educación del Valle del Cauca.

En este orden de ideas se obtuvo un avance físico del 78%, del 100% que se había programado.

META DE PRODUCTO 307040101

Promover en 149 Establecimientos Educativos oficiales de los municipios no certificados del Valle del Cauca prácticas pedagógicas que contribuyan a la implementación del proyecto transversal de convivencia escolar, Ley 1620 de 2013 y cátedra de paz, durante el periodo de gobierno.

En 70 Establecimientos Educativos oficiales de los municipios no certificados del Valle del Cauca se promovieron prácticas pedagógicas para la implementación del proyecto transversal de convivencia escolar y cátedra de paz atendiendo a 1.587 integrantes de la





DEPARTAMENTO DEL VALLE DEL CAUCA GOBERNACIÓN

Secretaría de Educación
Oficina de Planeación

comunidad educativa entre docentes, directivos docentes, padres de familia y estudiantes para un avance del 47%

META DE PRODUCTO 307040102

Promover en 149 Establecimientos Educativos Oficiales la Implementación de la Cátedra de Paz, la resolución pacífica del conflicto y el respeto por los derechos humanos, durante el período de gobierno.

Durante el año 2016, hasta el mes de agosto se ha promovido la implementación de la Cátedra de Paz, la resolución pacífica del conflicto y el respeto por los derechos humanos, en 13 Establecimientos Educativos Oficiales para un avance del 65%

META DE PRODUCTO 307040103

Orientar 149 Directivos Docentes en la implementación de los comités de convivencia escolar y la cátedra de paz, durante el periodo de gobierno

Hasta el mes de agosto del 2016 se han focalizado a 149 Directivos Docentes en la implementación de los comités de convivencia escolar y la cátedra de paz, para un avance del 745%

